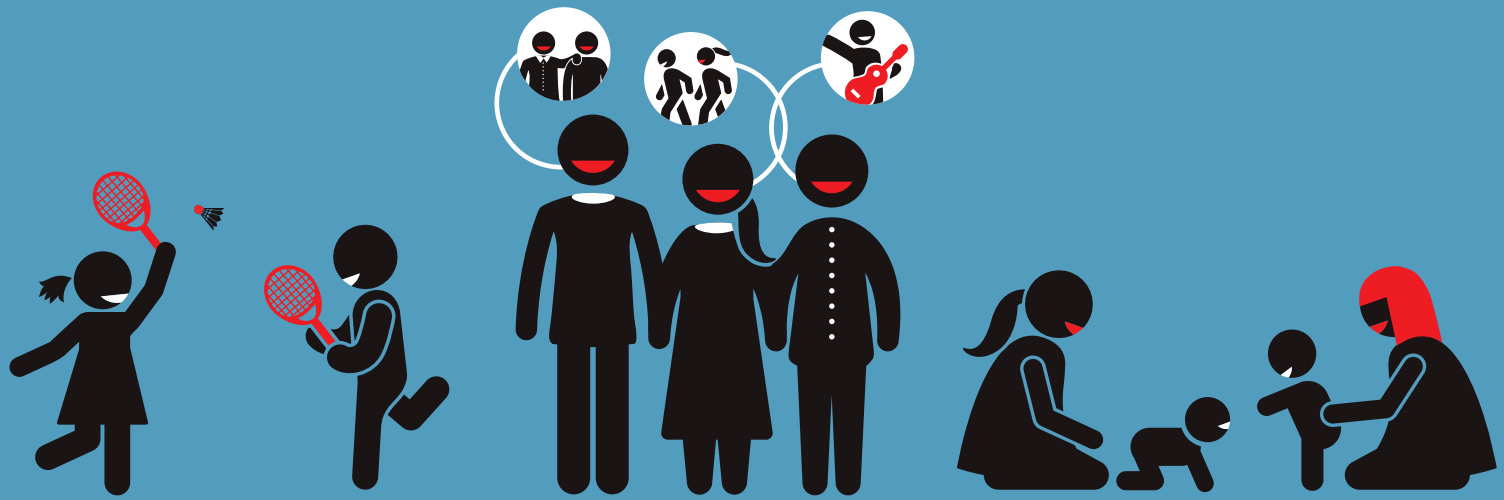

Scala

In vogelvlucht 2018

Peuterspeelgroepen

In 2018

457 peuters gingen naar de peuterspeelgroep
129 peuters namen dit jaar deel aan het VVE*-programma

Gemiddeld per week

292 peuters bezoeken gemiddeld per week een peuterspeelgroep
50 van deze 292 peuters nemen deel aan het VVE*-programma

De Mentor

- Elke peuter heeft een eigen mentor (een pedagogisch medewerker), die als eerste aanspreekpunt dient voor ouders
- De mentor is er om de ontwikkeling van peuters te stimuleren
- Zij doet de toetsspelletjes en bespreekt de uitkomst met de ouder(s)
- 2 keer per jaar zijn er tienminutengesprekken

Peuters van 3 locaties bezoeken ouderen van Multifunctioneel Woonzorgcentrum Riemsoord in Appelscha, Herbergier in Oldeberkoop en Woonzorgcentrum Sinnehiem in Haulerwijk

*VVE: Voor- en Vroegschoolse Educatie

Alle peuterspeelgroepen zijn in 2018, onaangekondigd, bezocht door een GGD-inspecteur. De beoordeling is in de vorm van een kleurcode. GROEN staat voor 'Goed', ORANJE 'Behoeft aandacht' en ROOD betekent 'Slecht'. Alle peuterspeelgroepen van Scala werden beoordeeld met de GROENE+ kleurcode. Complimenten aan de pedagogisch medewerkers!

Klanttevredenheidsonderzoek	**2018**	**2017**
Algemeen rapportcijfer	7.8	7.7
Pedagogisch medewerkers	9.7	9.3
Locaties	9.5	9.0
Begeleiding en aandacht	9.3	8.3
Algemene communicatie	8.1	7.8

In 2017 werd door ouders aangegeven dat 'communicatie' een punt van aandacht was. In 2018 werden contacten verbeterd door onder andere mailverkeer te stroomlijnen, beveiligde appgroepen per locatie op te zetten en vaker tienminutengesprekken te voeren

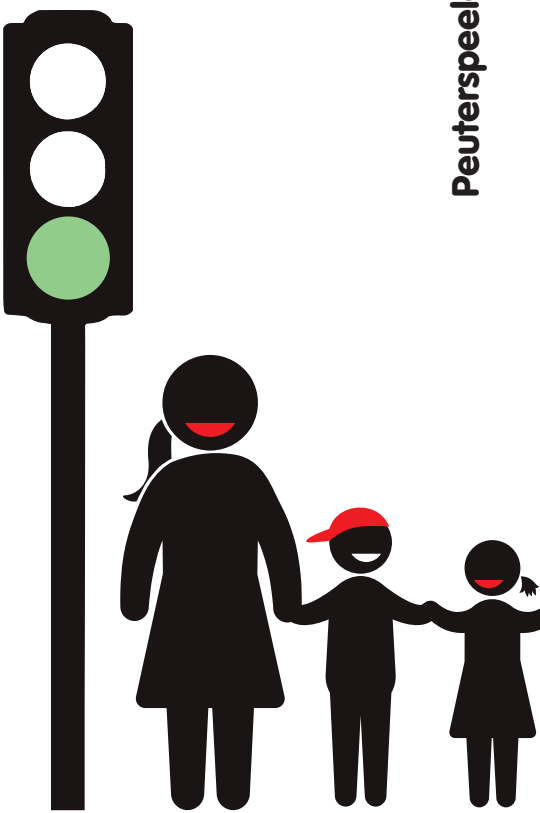

Elke vrijdagochtend van 09:30 tot 11:00 uur, met uitzondering van de schoolvakanties, zijn er laagdrempelige en ontspannen ouder & kindochtenden in De Kompaan in Oosterwolde. Ouders met hun kind(eren) tussen de 0 en 4 jaar komen hier samen. Het sociale netwerk wordt uitgebreid en door gesprekken over opvoeding worden informatie en tips uitgewisseld en vaardigheden vergroot

Ouder & kindochtenden

37 keer ouder & kindochtenden
11 deelnemende ouders
5 ouders gemiddeld per bijeenkomst
7 deelnemende kinderen gemiddeld per bijeenkomst

5 bijzondere bijeenkomsten

• Plezier met een boek • Jongleren in het verkeer • Kind in de natuur • Sinterklaasfeest • Bezoek kinderboerderij

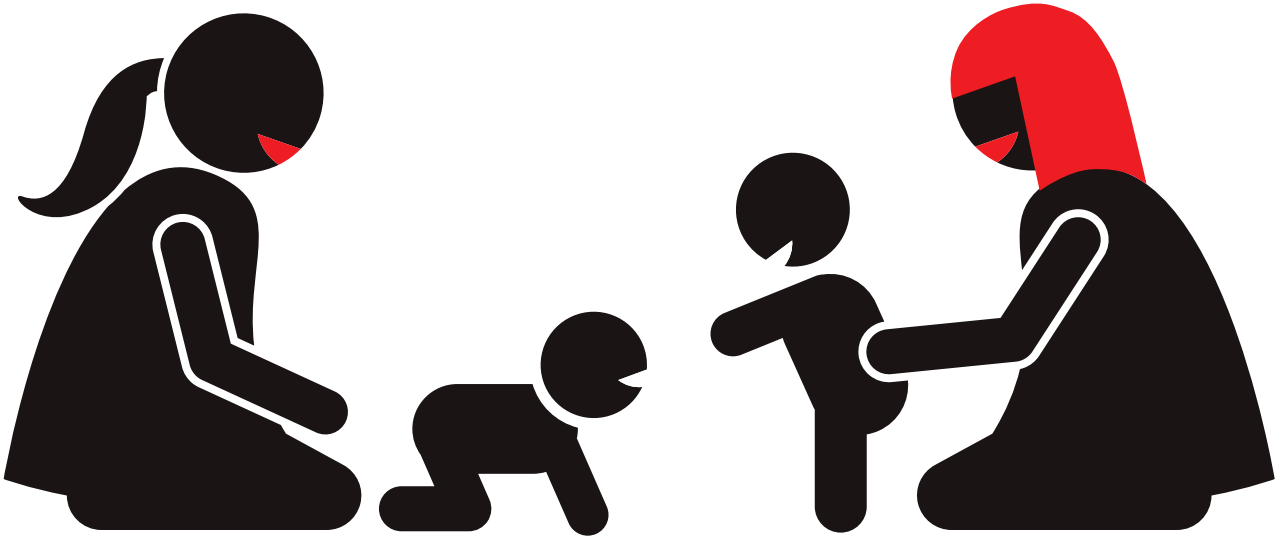

SPEEL-O-THEEK DE FLIEREFLUIT HAULERWIJK

131 leden
40 donderdagen geopend
3 vrijwilligers op donderdag aanwezig
20 vrijwilligers beschikbaar

LOCATIE: BREDE SCHOOL DE SAMENSPRONG

Laweijstraat 10
8433 KG Haulerwijk
t. 0516 43 81 49

OPENINGSTIJDEN TIJDENS SCHOOLWEKEN

Donderdag van 13.45 - 15.00 uur
en van 19.15 - 20.15 uur

Taal- en leespromotie

13 tot 16% van de bewoners in Ooststellingwerf heeft moeite met lezen, schrijven en/of rekenen. Daardoor hebben zij ook vaak moeite met digitale vaardigheden. Scala zet zich in voor zowel kinderen als volwassenen. Dit doen wij in samenwerking met het Taalnetwerk, bibliotheek, gemeente, Humanitas en het Friesland College

Alle Stapmedewerkers werken met Bereslim: digitale prentenboeken en spelletjes, die de taalontwikkeling van jonge kinderen stimuleren

Door ouders zijn op de peuterspeelgroepen 11 voorleeskleden gemaakt voor de peuters. In de zakken van deze kleden zitten allerlei attributen, waardoor het voorlezen van een boek ook nog een ontdekkingstocht wordt. Het idee van een voorleeskleed komt van Bibliotheken Zuidoost Fryslân

Alle peuters worden gevolgd in hun ontwikkeling. Om de ontwikkeling te stimuleren wordt er individueel of in kleine groepjes spelenderwijs extra aandacht aan peuters gegeven

5 basisscholen werken samen met een tutor van Scala. Zij geeft kinderen extra individuele ondersteuning bij taal en/of rekenen

92 kinderen uit groep 1 én

56 kinderen uit groep 2 worden door tutoren ondersteund

Alle peuterspeelgroepen werken met de VVE-methode Piramide

6 peuterspeelgroepen bieden in het kader van VVE een extra derde dagdeel aan

129 van de 176 peuters die voor VVE in aanmerking kwamen, gingen een extra dagdeel naar de peuterspeelgroep

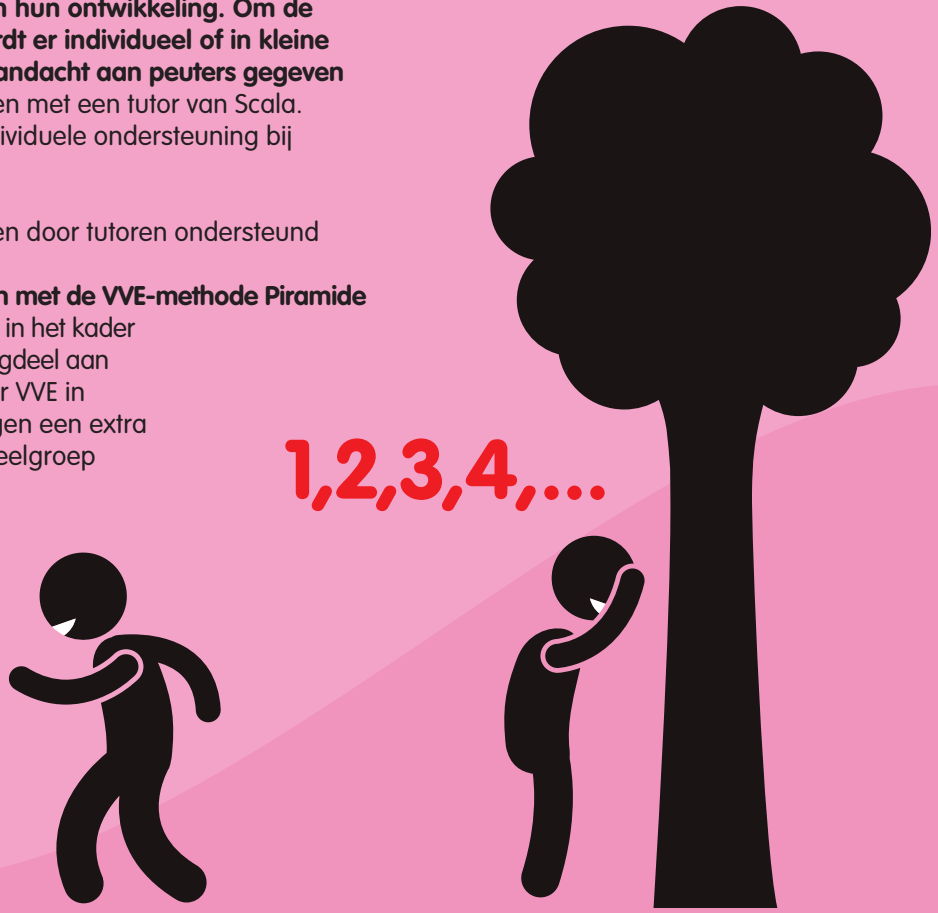

Doorgaande lijn
Jaarlijks worden er dorpsgesprekken gevoerd over de 'doorgaande ontwikkelingslijn'. De VVE-coördinator organiseert dit. Leerkrachten onderbouw en pedagogisch medewerkers van de peuterspeelgroepen en de kinderopvang delen ervaringen en leren van elkaar. Zij maken afspraken over overdracht, doorverwijzing en VVE. Ook worden VVE-thema's op elkaar afgestemd

Piramide training
- Pedagogisch medewerkers van peuterspeelgroepen en van verschillende kinderopvangorganisaties uit de gemeente hebben in 2018 de Piramidetraining gevolgd
- In 2018 is er een geheel vernieuwde training ontworpen die voldoet aan de nieuwste pedagogische inzichten
- De wettelijke eisen voor certificering zijn verhoogd: van 6 naar 12 dagdelen training
- 2 trainingsgroepen met in totaal 15 deelnemers volgden de Piramidetraining

55 pedagogisch medewerkers van peuterspeelgroepen en kinderopvang, Stapmedewerkers én basisschoolleerkrachten namen deel aan de jaarlijkse VVE-bijeenkomst met als thema 'Bewegen in de groepsruimte'

Op peuterspeelgroeplocaties 't Hummelhonk in Appelscha en 't Kwetternest in Haulerwijk is in het schooljaar 2017/2018 de pilot VVE Thuis voor peuters uitgevoerd. VVE Thuis sluit aan bij activiteiten die ouders thuis met hun kind kunnen doen, passend bij de VVE-thema's die op de peuterspeelgroepen plaatsvinden. Voor de ouders van peuters werden bijeenkomsten georganiseerd met thema's als 'Eten en drinken', 'Lente', 'Wonen', 'Herfst', 'Sint en Kerst'

- 7 gezinnen in Appelscha én 7 gezinnen in Haulerwijk namen deel aan het traject VVE Thuis
- 8 bijeenkomsten per plaats
- 2 gezinnen stroomden gedurende het schooljaar uit omdat er andere ondersteuning nodig was en is geboden
- Deelnemende ouders reageerden positief en waren actief bezig met ontwikkelingsstimulering thuis
- Tijdens de ouderbijeenkomsten was er veel erkenning en werden ervaringen uitgewisseld
- Ouders zeggen dat ze nu beter weten wat er op de peuterspeelgroep gebeurt en dat zij zich meer betrokken voelen
- Pedagogisch medewerkers geven aan dat de ouderbetrokkenheid toegenomen is
- De VVE-pilot is verlengd in het schooljaar 2018-2019

Met Instapje, Opstapje en Opstap ondersteunen wij ouders bij het stimuleren van de ontwikkeling van hun kinderen van 1 tot en met 6 jaar. Medewerkers van de Stapprogramma's komen wekelijks op afspraak bij de ouders thuis

Ouders ontvangen duidelijke werkbladen, mooi spelmateriaal en (voorlees)boekjes. In 2018 werden er themabijeenkomsten voor deelnemende ouders georganiseerd. Staatsbosbeheer en Veilig Verkeer Nederland waren samenwerkende partners bij het organiseren van themabijeenkomsten. Er zijn ook ouder en kind bijeenkomsten uitgevoerd. Ouders maakten bijvoorbeeld samen met hun kind van een sok, een handpop. Deze werd weer gebruikt bij interactief voorlezen

De aanmeldingen voor Stap komen vooral van GGD, peuterspeelgroepen en basisscholen. Ook vluchtelingenwerk attendeert ouders op de mogelijkheid van extra ondersteuning voor hun kind(eren)

28 kinderen ontvingen het welverdiende Stapdiploma tijdens een diplomafeest. Samen met hun ouder(s) doorliepen zij het hele Stapprogramma

STAPPROGRAMMA OOSTSTELLINGWERF

Aantal deelnemers	Waarvan met een migratieachtergrond
66 gezinnen met 77 kinderen	30 gezinnen met 39 kinderen

STAPPROGRAMMA ZUIDWEST FRIESLAND

Aantal deelnemers	Waarvan met een migratieachtergrond
37 gezinnen met 42 kinderen	18 gezinnen met 21 kinderen

De meeste kinderen met een migratieachtergrond komen uit Syrië, Eritrea en Somalië

De participanten van Brede School De Samensprong in Haulerwijk en MFS Zuid in Oosterwolde zijn vertrouwde en collegiale samenwerkingspartners. Samen verstevigen we de basis om gezamenlijke activiteiten te organiseren. Andere medeorganisatoren zijn bibliotheken, buurtsportcoaches, culturele- en (collega) welzijnsinstellingen, JGZ, sport- en muziekverenigingen. De brede schoolcoördinator van Scala initieert, stimuleert en verbindt, zodat alle kinderen in de brede scholen hun talenten optimaal kunnen ontwikkelen

- Er werden weer veel naschoolse activiteiten voor alle kinderen in de dorpen georganiseerd
- Buurtsportcoaches organiseerden met verenigingen sportactiviteiten
- Leerlingen maakten kennis met de verenigingen en een aantal werd verenigingslid
- In 2018 is van het Oranjefonds een subsidie verkregen om het project 'Kinderen, daar zit muziek in!' ook naar andere basisscholen uit te breiden
- Integratie van doelgroepen is een belangrijk speerpunt voor MFS-Zuid Oosterwolde. Naschoolse activiteiten en brede schoolactiviteiten zijn voor peuters, basisschoolleerlingen van zowel het reguliere als het speciaal onderwijs
- Enkele leerlingen van de Duisterhoutschool, die speciaal onderwijs op maat biedt, liepen stage als assistent van de beheerder
- Op beide brede scholen werden de activiteitenkalenders aan alle leerlingen uitgereikt
- Het aantal deelnemers aan activiteiten steeg met ruim 11%

Badmintonvereniging Haulerwijk heeft badmintonlessen onder schooltijd gegeven. Een aantal leerlingen werd zo enthousiast dat zij deelnamen aan de daarop georganiseerde naschoolse badmintonlessen. De vereniging bood tot slot de deelnemers aan deze naschoolse activiteiten een gratis racket aan. Dit heeft hen 11 nieuwe jeugdleden opgeleverd

DE DRIETRAPSRAKET VOOR NASCHOOLSE ACTIVITEITEN

Brede scholen bieden extra mogelijkheden om de ontwikkeling en ontplooiing van kinderen te bevorderen. Verbindingen leggen tussen leerlingen en verenigingen en sportclubs vindt op verschillende tijdstippen plaats

Naschoolse activiteiten MFS Zuid Oosterwolde én De Samensprong Haulerwijk	2018	2017
Inschrijvingen leerlingen	404	386
Deelnemers aan cursussen/activiteiten	848	764
Aantal cursussen/activiteiten	62	63
Aantal bijeenkomsten	185	138
Aantal vrijwilligers	7	13

DE FAVORIETE ACTIVITEITEN VAN BASISSCHOOLLEERLINGEN

Bezoek politie

Muziek

Badminton Haulerwijk

Buiten-activiteiten

Schaken Haulerwijk
(Remco Heite Schaaktoernooi)

Rondleiding brandweer

Kook- en bak-workshops

Schoolkorfbal-toernooi

Samenwerkingspartners bij het Jongerenwerk zijn van groot belang. De gemeente onderschrijft dit niet alleen, maar heeft ook samen met het Jongerenwerk de beleidspunten vastgesteld

1. Persoonlijke en maatschappelijke vorming van jeugdigen
2. Preventie van psychosociale en andere problemen
3. Aanpak van jeugdoverlast

Jongeren zijn een voorbeeld voor elkaar. Het Jongerenwerk werkt met de software-tool Effectmeting

De talenten van 24 jongeren zijn samen met hen besproken. Er werd met hen ingezoomd op leefgebieden zoals school, werk, vrije tijd en gedrag

Daarnaast werden 5 jongerengroepen in kaart gebracht

Young Leaders

6 jongeren uit Haulerwijk volgden het programma Young Leaders
10 workshopbijeenkomsten werden gegeven om te werken aan persoonlijke- en talentontwikkeling en sociale vaardigheden
14 dagen na ontvangst van hun certificaat organiseerden de Young Leaders een Poolparty bij zwembad Haulewelle
150 kinderen namen hier aan deel
1 bezoeker vroeg meteen wanneer de volgende activiteit werd georganiseerd

Accomodatiegebonden jongerenwerk

- 2.365 bezoekers Soosavonden 't JOP in 2018
- 850 méér dan in 2017
- 500 muziekliefhebbers van het 15e Joppop
- 610 gebruikers Internetcafé
- 1.250 bezoekers 'School is out'
- 841 bezoekers Jongerensoos Appletown
- 1.815 bezoekers Soosavonden/middagen 't Honk
- 150 deelnemers zwemactiviteit Young Leaders

Ambulant jongerenwerker
De jongerenwerkers van Scala hebben geregeld overleg met wijkagenten, het Stellingwerf College, de leerplichtambtenaar en de jongerenwerker VNN (Verslavingszorg Noord Nederland). Jongeren worden in hun vrije tijd of tijdens schoolpauzes, soms samen met de wijkagent of jongerenwerker VNN, opgezocht door de jongerenwerker. Er wordt een vertrouwensband opgebouwd. Zijn er, zoals in 2018, signalen van overlast bij buurtbewoners, dan probeert de jongerenwerker wederzijds begrip en verandering van gedrag te creëren

Facilitair jongerenwerk
Bij facilitair jongerenwerk ondersteunt de professionele jongerenwerker jongeren bij het zelfstandig organiseren van een activiteit

- De jongerenruimte Hangout in Oldeberkoop en het vernieuwde 't Haventje in Makkinga werden ondersteund.
  Nieuwsgierig? Zie de aangemaakte facebookpagina's!
- De jeugd van Appelscha organiseert in jongerenruimte Appletown bingoavonden voor ouderen uit woonzorgcentrum Riemsoord

340
gevangenen telt de gevangenis in Leeuwarden. Een groep jongeren uit Haulerwijk mocht er op bezoek. Het motto was: 'Waarschuwing uit de bajes'

Buurtsportcoaches willen bewoners van 'Ooststellingwerf in Beweging' laten bewegen. En dat lukte! Ook adviseren zij scholen door kennisoverdracht op het sport- en beweegvlak en zijn ze intermediair voor het Jeugd- sportfonds Friesland. Sporten mag gewoon leuk en betaalbaar zijn! Voor iedereen en overal

5 buurtsportcoaches begeleiden in de hele gemeente 'Ooststellingwerf in Beweging'

2 buurtsportcoaches werken in wijken en dorpen samen met inwoners en andere (sport)verenigingen en (bewoners)organisaties
2 coaches werken binnen het basisonderwijs en ondersteunen bewegingsonderwijs
1 buurtsportcoach is voor beide taakgebieden werkzaam

335 kinderen namen deel aan vakantie-instuiven en toernooien
564 leerlingen op 11 basisscholen werden gescreend op de grove motoriek
38 kinderen namen wekelijks deel aan 'Sport op Basisscholen Extra' in de dorpen Haulerwijk en Oosterwolde

In 2018 werd 'Slingshot your ideas' gelanceerd. Buurtsportcoaches en jongerenwerkers van Scala werken intensiever samen. Jongeren krijgen de kans om via de jongerenwerkers hun ideeën voor activiteiten in te brengen. Zij zijn zelf verantwoordelijk voor de inhoud, uitvoering en organisatie

31
CIOS-stagiaires zetten hun talenten in binnen het onderwijs en in wijken en dorpen onder begeleiding van een buurtsportcoach

Buurtsport organiseerde in mei in Oosterwolde de themaweek 'Leef je uit'

- 160 inwoners, in de leeftijdsgroep van 55-75 jaar, lieten hun bloeddruk, longfunctie en BMI meten
- Individuele uitslagen, wensen voor een betere conditie en mogelijkheden werden besproken
- 80 kinderen leefden zich sportief uit
- 15 teams namen deel aan 'Straatvoetbal-kampioenschap Ooststellingwerf'
- Het G-voetbal van De Griffioen gaf een geweldige demonstatie

Wegens het grote succes volgde een tweede editie in Donkerbroek

Verenigingsfonds

In 2018 is het verenigingsfonds volledig ingezet

2 keer per jaar konden verenigingen aanspraak maken op financiële ondersteuning uit het fonds.

75 leden van de verenigingen namen deel aan trainers-cursussen en EHBO/AED-cursussen

Met het toenemen van het aantal Nieuwkomers in de gemeente Oostellingwerf werd in 2016 de 'Overleggroep Nieuwkomers' opgericht. Behalve de gemeente en Scala nemen ook de GGD, Humanitas, Comprix, De Tjongerenwerven, Vluchtelingenwerk, Kinderopvangorganisaties en het Gebiedsteam deel aan het platform. Eind 2017 kwam het 'Activiteitenplan Nieuwkomers' in nauwe samenwerking met de gemeente Ooststellingwerf tot stand en het werd in 2018 doorgevoerd. Het plan richt zich op volwassenen, kinderen en gezinnen

- 15 volwassen Nieuwkomers namen deel aan de, met ondersteuning van Scala, gegeven zwemlessen
- 19 gezinnen en daarmee 25 kinderen kregen extra ondersteuning op maat bij het volgen van Stapprogramma's
- 21 kinderen op 6 verschillende basisscholen werden begeleid door een tutor, (persoonlijke begeleider)
- 6 ouders (Nieuwkomers) bezochten de spel/opvoedbijeenkomsten. Er waren twee groepen: één voor Syriërs en één voor Eritreeërs
- 7 vrijwillige maatjes ondernemen activiteiten met Nieuwkomers en maken ze wegwijs in het dorp en met de Nederlandse cultuur
- 3 uur per week is een Arabisch, Koerdisch en Nederlands sprekende medewerkster beschikbaar om te ondersteunen en te vertalen bij contacten tussen onze medewerkers en Nieuwkomers. Zij informeert en maakt ouders wegwijs in de peuterspeelgroep, bij maatschappelijk werk en Stapprogramma's
- Alle Nieuwkomers worden gestimuleerd om mee te doen aan 'gewone' activiteiten welke worden georganiseerd

plekvoortalent.nl
Steunpunt Vrijwillige Inzet heeft een nieuwe naam: Plek voor Talent! Iedereen heeft talent, iedereen kan meedoen! Bekijk de website: **plekvoortalent.nl**

Plek voor Talent

- Houdt contact met vrijwilligersorganisaties
- Adviseert over onder meer waarborg privacy, flexibel vrijwilligerswerk, omgaan met vrijwilligers en vormen van waardering
- Zet duidelijke en aantrekkelijke vrijwilligersvacatures uit via website, raamvacatures en ons netwerk
- Ondersteunt vrijwilligers bij het zoeken naar een functie
- Kwetsbare mensen krijgen hulp bij het zoeken naar en vinden van een passende plek
- Denkt mee met externen over initiatieven en ontwikkelingen op het gebied van vrijwillige inzet en verbindt

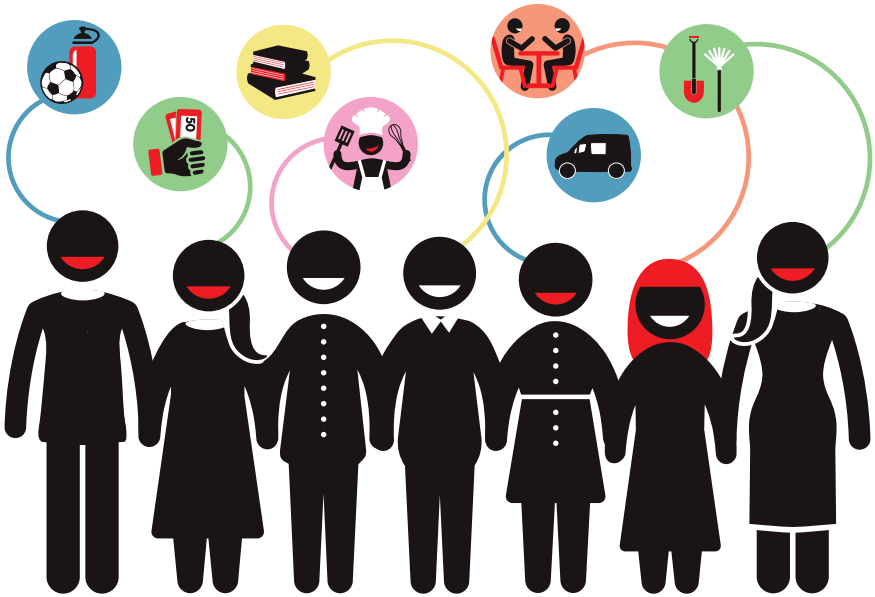

D.R.I.V.E: Dagelijks Rijden Inwoners Voor Elkaar

Door Scala geworven vrijwilligers vervoeren mensen met een WMO-indicatie naar dagbesteding. Voor dit vrijwilligerswerk krijgen de chauffeurs een training en begeleiding. Vervoersbedrijven stellen auto's ter beschikking. Een samenwerking tussen de gemeente Ooststellingwerf, Weststellingwerf, Opsterland, welzijnswerk Timpaan en Scala

23 vrijwilligers van D.R.I.V.E waren actief in 2018
2 vrijwilligers zijn vanuit D.R.I.V.E doorgestroomd naar een betaalde baan als taxichauffeur

Bemiddelingen Plek voor Talent

52 flexibele klussen
98 vaste vrijwilligers
35 bijzondere bemiddeling*

*Bijzondere bemiddeling geeft extra ondersteuning aan mensen met een grote afstand tot de arbeidsmarkt

165
geplaatste vrijwilligers in vrijwilligerswerk

www.plekvoortalent.nl is de nieuwe website voor álle vacatures

Budgetmaatjes

7 vrijwillige getrainde Budgetmaatjes ondersteunden
10 mensen/gezinnen bij het op orde brengen en inzicht krijgen in hun financiële administratie.

Maatjes voor Nieuwkomers

7 Maatjes voor Nieuwkomers ondersteunden
3 Nieuwkomers met kinderen en
3 alleenstaande Nieuwkomers
1 Maatje voor Nieuwkomers richtte zich vooral op taalgerichte ondersteuning

In het kader van de vernieuwing van de visie Sociaal Domein van de gemeente is Scala actief betrokken bij dorpsgesprekken, klankbordgroep armoede en bijeenkomsten armoede, bijeenkomsten eenzaamheid én het initiëren van Welzijn op Recept

8 dorpsgesprekken
De gemeente Ooststellingwerf heeft in 2018 het initiatief genomen om met inwoners van de gemeente letterlijk in gesprek te gaan. Inwoners kunnen ambities en vragen voorleggen. Oplossingen die bedacht én gedragen worden door de samenleving zijn in veel gevallen beter, slimmer, betaalbaarder en duurzamer. Het Gebiedsteam, de dorpen en Scala zijn de medeorganisatoren

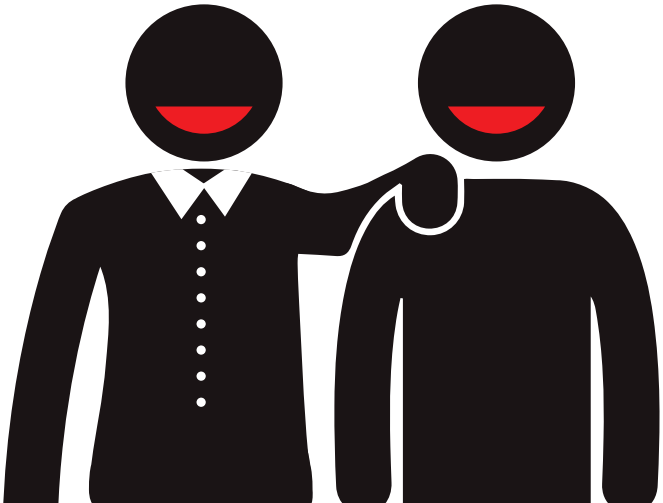

2 bijeenkomsten 'Arm in Arm'
Mensen met weinig financiële middelen kwamen bij elkaar om te spreken over aspecten rondom armoede. De (sociale) gevolgen van het moeilijk rondkomen werden besproken. De gemeente, het Gebiedsteam en Scala ontvingen tips en adviezen van deze ervaringsdeskundigen. Ook onderling zijn talloze ervaringen en suggesties uitgewisseld. Er werd een lotgenotengroep opgericht

Bijeenkomsten Eenzaamheid
- In de Week tegen Eenzaamheid werden ontmoetings- en beweegactiviteiten georganiseerd voor inwoners van Ooststellingwerf
- 60 mensen vanuit verschillende organisaties, winkeliers en plaatselijke belangen bezochten de bijeenkomst Eenzaamheid
- Er werd veel aandacht besteed aan het thema eenzaamheid tijdens 'Koffieochtenden', 'Gezond Natuurwandelen' en de 'Kookworkshop Samen Eten'
- In Appelscha werd een open avond in de Jeugdsoos georganiseerd. Naast jongeren waren er vele ouderen uit Riemsoord aanwezig. Een verrassende avond!

Welzijn op Recept
Welzijn op Recept is voor mensen met psychosociale problemen, van wie de huisarts inschat dat zij gebaat zijn bij welzijnsactiviteiten. In samenwerking met Huisartsenpraktijk De Brinkhof in Oosterwolde en Huisartsenpraktijk Appelscha krijgen mensen ondersteuning van een welzijnscoach van Scala. In 2018 vonden vooral voorbereidende werkzaamheden voor dit project plaats, de uitvoering is in 2019

Het opbouwwerk stimuleert en ondersteunt bewoners, gemeenten en organisaties. Jaarlijks wordt in alle wijken een wijkschouw georganiseerd door de bewonerscommissies met de vragen: 'Waar liggen sociale en fysieke knelpunten in de wijken en wie van de samenwerkende partners pakt het op'

Grote reorganisatie Haerenkwartier

- Ruim 30 bewoners vormen een Klankbordgroep. Doel: inspraak voortgang renovatie en keuzes
- Het Infohuis werd beschikbaar gesteld door woningcorporatie Actium. Bewoners kunnen hier o.a. bij de opbouwwerker terecht voor vragen en persoonlijke ondersteuning
- Doeners in de wijk pakken korte klussen op

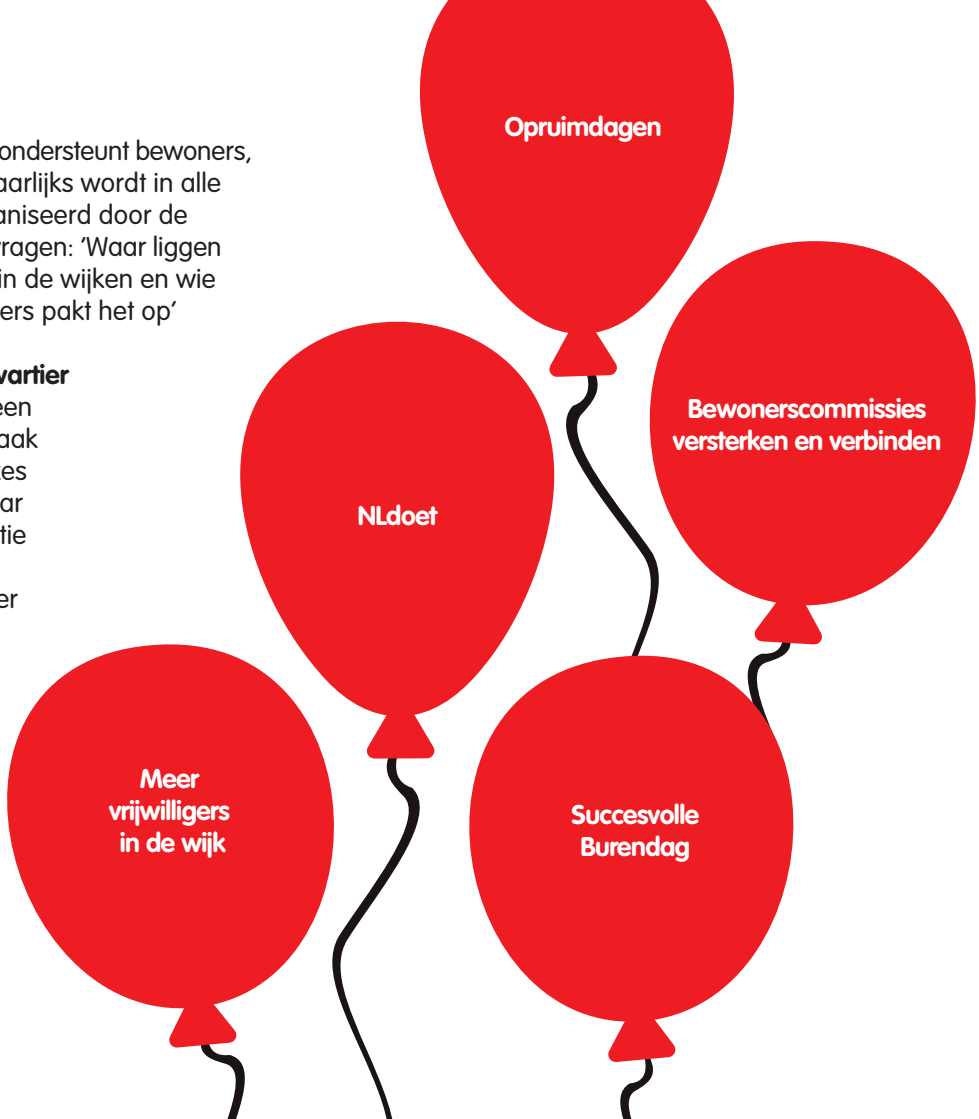

57 deelnemers 2018
47 Iedereen In Beweging!
10 Door Sport blijf je in Beweging!

Vrijwilligerswerk
40,35 % deelnemers vrijwilligerswerk
24,57 % gaat vrijwilligerswerk doen

Deelname aan sportieve activiteiten
87,72 %

27 deelnemers Uitstroom
23 einde traject
3 werk*
1 aanvang studie

*Deelnemers zijn werkzaam bij Kippenfabriek Haulerwijk, Verpleegtehuis in Roden en Saladefabriek

Participatieladder: Iedereen in Beweging
5 deelnemers maakten één stap op de participatieladder
18 deelnemers maakten meerdere stappen
2 deelnemers zijn uitgestroomd op trede 5 en
1 deelnemer op trede 6

Kookworkshops

6 kookworkshops uitgevoerd door 14 eigen cursisten
20 deelnemers aan de maaltijd

Workshops

12 deelnemers bonbonworkshops
14 deelnemers Sinterklaasbingo
30 deelnemers recreatieve activiteiten (zomerafsluiting)
40 deelnemers Jaarafsluiting activiteit samen met het Friesland College

Bij Buurtbemiddeling helpen vrijwilligers buren om weer met elkaar in gesprek te komen. De buurtbemiddelaars zijn het hele jaar bereikbaar. Buurtbemiddeling vindt al jaren plaats in Ooststellingwerf. Nieuw zijn Buurtbemiddeling Opsterland (sinds maart) en Weststellingwerf (sinds april)

21 vrijwilligers werden geworven, opgeleid en gecertificeerd als Buurtbemiddelaar

53 meldingen voor Buurtbemiddelingen kwamen er binnen
- 26 Ooststellingwerf
- 10 Opsterland
- 17 Weststellingwerf

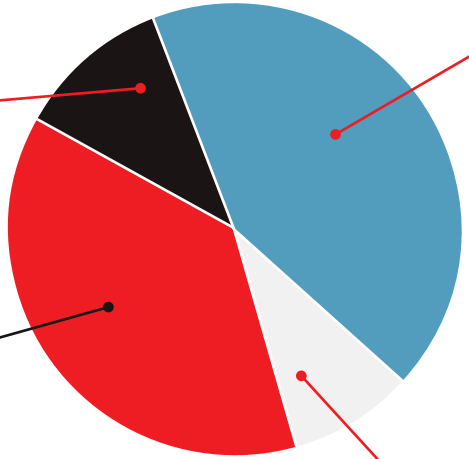

De maatschappelijk werkers van Scala fungeren als vangnet voor mensen die in het verleden al verschillende vormen van hulpverlening gehad hebben, maar desondanks in de problemen blijven komen of terugvallen in niet wenselijk of destructief gedrag.

Ook dit jaar hielden we een klantentevredenheidsonderzoek, waarbij we vragen stelden zoals: 'Zijn de hulpverleners goed op de hoogte van jouw hulpvraag?' en 'Kun je jouw begeleider/Scala overdag goed bereiken?' en 'Weet je bij wie je met vragen en problemen terecht kunt?'

1 cliënt kon geen antwoord geven op deze vragen
94% beantwoordde deze vragen met een 'Ja'
89% van de cliënten zou Scala aanbevelen en ze geven daarbij het rapportcijfer 8.4

Uitstroom

7 cliënten zijn dit jaar positief uitgestroomd
4 cliënten hiervan kunnen zonder verdere begeleiding verder
1 cliënt kreeg een andere begeleidingsvorm
2 cliënten verhuisden naar buiten de gemeente. Er is gezorgd voor een warme overdracht naar het Gebiedsteam en, waar van toepassing, naar een zorgaanbieder

Elke werkdag van 09.30-10.30 uur inloopspreekuur in de Kompaan voor cliënten maatschappelijk werk

In 2018 zijn jongerenwerkers SKJ geregistreerd

Alle medewerkers zijn getraind in 'Omgaan met agressie'

Bij Scala werken 65 medewerkers, verdeeld over 43 FTE's

2 teams namen deel aan een gezamenlijk intervisietraject: extern begeleide gesprekken over dilemma's in het werk

41 mbo- en hbo-stagiairs van verschillende leerjaren en studierichtingen liepen stage binnen hun vakgebied. Peuterspeelgroepen, maatschappelijk werk, jongerenwerk en buurtsport verwelkomden de studenten in opleiding

Honderden vrijwilligers maken het werk van Scala mogelijk

3 teams namen deel aan Teamcoaching

Ook dit jaar werden er veel opleidingen en trainingen gevolgd

Stichting Scala
Moskampweg 3-5
8431 GB Oosterwolde
Postbus 8
8430 AA Oosterwolde

t 0516 – 56 72 20
e info@scala-welzijn.nl
i www.scala-welzijn.nl
in stichtingscalawelzijn
f stichtingscala